

**EXTRAIT DU PROCÈS-VERBAL DES DÉLIBÉRATIONS
DU CONSEIL DE COMMUNAUTÉ
DE LA COMMUNAUTÉ DE COMMUNES DE LA RÉGION DE GUEBWILLER
DE LA SÉANCE DU
28 avril 2026**

L'an deux-mille-vingt-six, le vingt-huit avril à dix-neuf heures, le Conseil de Communauté de la Communauté de Communes de la Région de Guebwiller s'est réuni dans la salle des séances du siège de la Communauté de Communes, sous la présidence de Monsieur Claude MULLER, Président de la CCRG.

Nombre de Conseillers élus : 51
Nombre de Conseillers en fonction : 51
Nombre de Conseillers présents : 44
Quorum : 26

Présents :

Dominique ABADOMA – Christine BASLER – Céline BERINGER – Matthieu BOECKLER – Yves COQUELLE – Hélène CORNEC – Francis CORNET – Nadine FOFANA – Hyacinthe FRANCK – Alain FURSTENBERGER – Jean-Luc GALLIATH – Claudine GRAWAY – Céline GULLUNG – Guy HABECKER – Maud HART – Philippe HECKY – Anne-Marie JACQUEY – Maria JONAK – Gauthier JUNG – Maurice KECH – Francis KLEITZ (entre en séance lors de l'examen du point 3.2) – Francis KOHLER – Gaël LE DORZE – Julie LEDIT – Marianne LOEWERT – Muriel LOTZ – Luc MARCK – Roland MARTIN – Angélique MULLER – Claude MULLER – Jacques MULLER – Sophie NANTHAVONG – Aurélie OTTMANN – Karine PAGLIARULO – Matthieu PFEFFER – Claude PLACET – Rachel RIEDMULLER – Marcello ROTOLO – Sylviane ROTOLO – André SCHLEGEL – Maïté SCHWOB – César TOGNI – Tina WILHELM – Stéphane ZIEGLER

Ont donné procuration :

Claudine GEMSA à Jean-Luc GALLIATH – Elise CLERGET à Claudine GRAWAY – Christian FACCHIN à Luc MARCK – Claude REIBEL à Muriel LOTZ – Grégory CLADE à Anne-Marie JACQUEY – Nicolas SIX à Rachel RIEDMULLER – Perrine WIESSER à Sylviane ROTOLO –

Assistaient en outre à la séance :

Des agents de la CCRG
La presse locale

Secrétaires de séance :

Jean-Luc GALLIATH, assisté par Éric GILBERT, Directeur Général des Services de la CCRG

9.4- Représentants de la CCRG au sein du Pôle d'Équilibre Territorial et Rural (PETR) du Pays Rhin-Vignoble-Grand Ballon

Ce point est présenté par Monsieur le Président.

1. Délégué de la CCRG au sein du conseil syndical du PETR

Les Pôles d'Équilibre Territoriaux et Ruraux (PETR), créés par la loi du 27 janvier 2014, ont vocation à être un outil de coopération entre EPCI sur les territoires situés hors métropoles, ruraux ou non. Ce sont des établissements publics constitués par accord entre plusieurs EPCI à fiscalité propre, au sein d'un périmètre d'un seul tenant et sans enclave correspondant à un bassin de vie ou de population. Un EPCI à fiscalité propre ne peut appartenir à plus d'un Pôle d'Équilibre Territorial et Rural. Sauf mention spécifique, ils sont globalement soumis aux règles applicables aux syndicats mixtes.

Conformément à l'article L. 5741-2 du CGCT, le PETR a pour objet de définir les conditions d'un développement économique, écologique, culturel et social dans son périmètre. Il a pour mission de fédérer les communes et les EPCI membres pour mettre en œuvre un projet de territoire. Dans ce cadre, le PETR pourra exercer des compétences et missions en créant tous services publics utiles, administratifs, techniques ou financiers dans les domaines du développement économique à la transition énergétique.

Le PETR du Pays Rhin-Vignoble-Grand-Ballon est constitué par la Communauté de Communes de la Région de Guebwiller (CCRG), la Communauté de Communes du Centre Haut-Rhin (CCCHR), la Communauté de Communes du Pays de Rouffach, Vignoble et Châteaux (CCPAROVIC) et la Communauté de Communes du Pays de Rhin-Brisach (CCPRB).

Des documents de présentation du PETR sont joints en **annexe 4**

Pour des questions d'appropriation et de bonne coordination, il est proposé de désigner, pour siéger au conseil syndical, des élus en charge des thématiques portées par le PETR (Climat, Air, Energie, Mobilité, Agriculture, Développement rural...). Il pourrait être intéressant que les élus désignés au PETR siègent également au SCOT.

De par sa strate démographique, la CCRG dispose de neuf sièges de délégués titulaires et neuf suppléants. Un délégué suppléant doit être affecté nominativement à chaque délégué titulaire. La parité n'est pas obligatoire mais souhaitable.

Il est proposé au Conseil de Communauté de désigner neuf titulaires et neuf suppléants appelés à siéger au sein du conseil syndical du PETR du Pays Rhin-Vignoble-Grand Ballon.

2. Représentants de la CCRG au sein du collège public du Comité de programmation du Groupe d'Action Local (GAL) LEADER

Le Comité de Programmation est une instance décisionnelle du GAL chargé de sélectionner les projets et de programmer le montant de l'aide attribué au titre du FEADER.

Il est composé des représentants des intérêts socio-économiques publics et privés locaux concernés par la stratégie LEADER répartis au sein :

- d'un collège privé associant les représentants des acteurs socio-économiques (désignés par le conseil syndical du PETR en concertation avec les EPCI)
- d'un collège public associant les représentants des EPCI membres du PETR

Des documents de présentation sont joints en **annexe 4**.

Il est proposé de désigner deux représentants titulaires et deux suppléants, en respectant la parité, appelés à siéger au sein du GAL LEADER.

Un délégué suppléant doit être affecté nominativement à chaque délégué titulaire soit un binôme titulaire/suppléant masculin et un binôme titulaire/suppléant féminin. Pour des questions de bon fonctionnement, il est proposé de désigner au sein de chaque binôme, un élu siégeant au conseil syndical du PETR et un élu communautaire non délégué au PETR.

Il est proposé au Conseil de Communauté de procéder aux désignations susvisées.

Le Conseil de Communauté décide, à l'unanimité, dont sept procurations – Grégory Clade – Elise Clerget – Christian Facchin – Claudine Gemsa – Claude Reibel – Nicolas Six – Perrine Wiesser –, de ne pas procéder à un vote à bulletins secrets pour les désignations susvisées.

À l'issue d'un vote à l'unanimité, les représentants de la CCRG sont :

Pour le PETR :

	Titulaire	Suppléant
Pôle d'Équilibre Territorial et Rural (PETR) du Pays Rhin-Vignoble-Grand Ballon	Bergholtz - Jean-Luc GALLIATH	Rimbach-Zell - Angélique MULLER
	Buhl - Hyacinthe FRANCK	Hartmannswiller - Céline GULLUNG
	Guebwiller - Claude MULLER	Wuenheim - Roland MARTIN
	Guebwiller - Hélène CORNEC	Murbach - Maud HART
	Issenheim - Dominique ABADOMA	Raetersheim - Grégory CLADE
	Lautenbach - Philippe HECKY	Lautenbach - Julie LEDIT
	Lautenbach-Zell - Matthieu BOECKLER	Soultz - Karine PAGLIARULO
	Orschwihr - Sophie NANTHAVONG	Soultzmatt-Wintzfelden - André SCHLEGEL
	Soultz - Maïté SCHWOB	Lautenbach-Zell - Matthieu PFEFFER

Pour le PETR GAL LEADER :

	Titulaire	Suppléant
PETR GAL LEADER	Raetersheim - Grégory CLADE	Lautenbach-Zell - Matthieu BOECKLER
	Murbach - Maud HART	Lautenbach - Julie LEDIT

Signé et publié sur le site Internet de la CCRG le 11 mai 2026



Le Président de la CCRG, Claude Muller
Le Secrétaire de séance, Jean-Luc Galliath

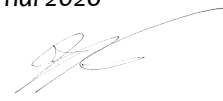

Pôle d'Equilibre Territorial et Rural (PETR) du Pays Rhin Vignoble Grand Ballon

Composition : 4 Communautés de Communes (CC Alsace Rhin Brisach, CC Centre Haut-Rhin, CC Pays de Rouffach, Vignobles et Châteaux, CC Région de Guebwiller)

Nombre de représentants : 26 titulaires + 26 suppléants (désignation par les communautés de communes), le suppléant étant nominativement "affecté" à 1 titulaire, répartis au prorata de la population de la communauté de communes :

10 à 15.000 hab.	15 à 20.000 hab.	30 à 35.000 hab.	35 à 40.000 hab.
CCPAROVIC	CCCHR	CCARB	CCRG
4 titulaires + 4 supp.	5 titulaires + 5 supp.	8 titulaires + 8 supp.	9 titulaires + 9 supp.

Statut : Pôle d'équilibre territorial et rural (établissement public de coopération locale – soumis aux règles applicables aux syndicats mixtes)

Compétences et missions du PETR (2020-2026) :

Compétence obligatoire : Elaboration et mise en œuvre d'un projet de territoire

Missions optionnelles :

- Elaboration, suivi et mise en œuvre du **Plan Climat Air Energie Territorial** (PCAET)
- Gestion du **service public de la rénovation de l'habitat** (France Renov – ex Espace Info Energie)
- Mission de **conseil en énergie partagé** (CEP) à destination des collectivités (sur leur patrimoine)
- Animation et mise en œuvre du **programme de fonds européens LEADER**

Organisation

- **Organe délibérant :** Conseil syndical, composé des 26 délégués des 4 ECPI. Nombre de réunions / an : 4 à 6
- **Organe exécutif :** Bureau, composé de 8 membres, soit 2 par CC (en 2020-2026)
Nombre de réunion / an : 4 à 6
- **Equipe administrative :** 7 agents (dont 1 directeur et 1 assistante de direction en partie mis à disposition au syndicat mixte du SCot Rhin Vignoble Grand Ballon)

Siège : GUEBWILLER (170, rue de la République)

Relations institutionnelles

Avec les EPCI membres : adhésion des EPCI. Compétence transférée : Elaboration et mise en œuvre d'un projet de territoire + missions optionnelles au choix.

Avec les communes : pas d'adhésion. Convention proposée pour la mise en œuvre de la mission de conseil en énergie. Organisation d'animations dans les communes. Recensement des actions réalisées contribuant au Plan Climat.

Finances :

Budget global annuel (investissement + fonctionnement) : 979 000 € (en 2026)

Contribution des EPCI : entre 1,95 et 2,65 € / habitant (en 2026)





Accusé de réception en préfecture
068-246800569-20260428-CC260428-090400-DE
Date de télétransmission : 11/05/2026
Date de réception préfecture : 11/05/2026

PAYS
RHIN VIGNOBLE
GRAND BALLON

TERRITOIRE DE PROJETS

PRÉSENTATION DES MISSIONS



OUTIL DE COOPÉRATION ENTRE COLLECTIVITÉS ET ACTEURS DU TERRITOIRE

Établissement public
(statut syndicat mixte) regroupant :

4 COMMUNAUTÉS
DE COMMUNES

68 COMMUNES

102 000 HABITANTS



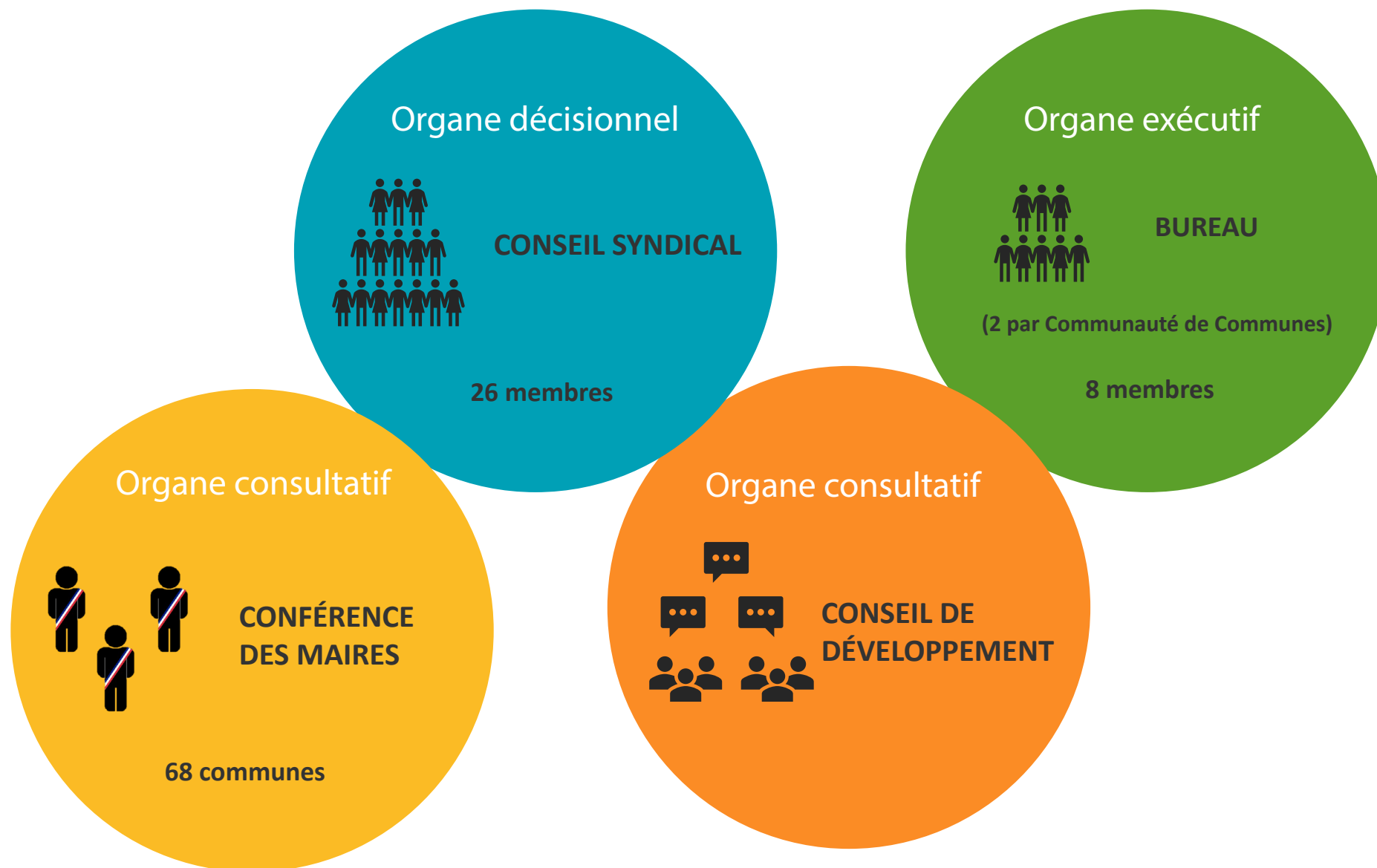

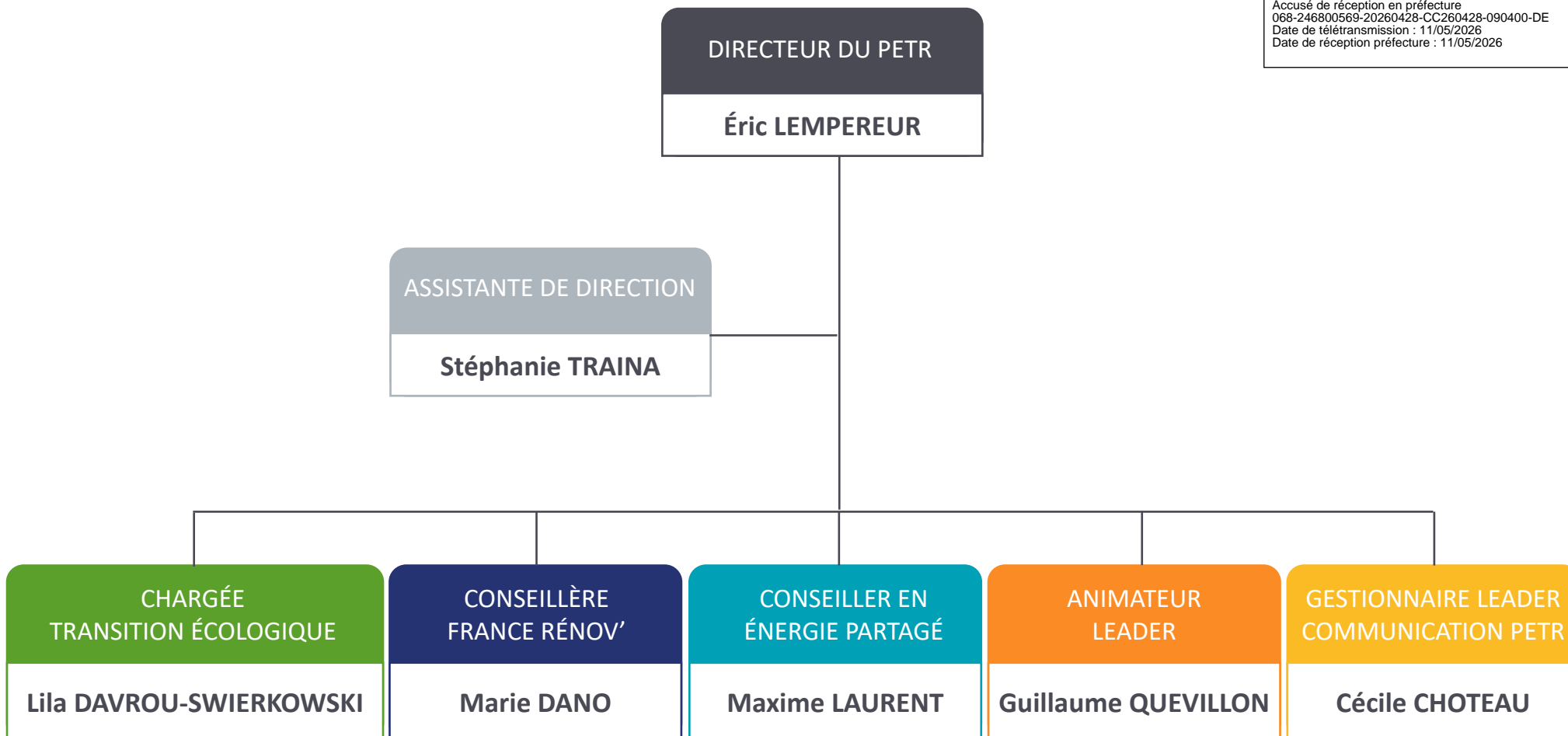

TRANSITION ÉCOLOGIQUE - CHANGEMENT CLIMATIQUE

Piloter et animer la démarche de Plan Climat Air Énergie Territorial (PCAET)

DIAGNOSTIC

STRATÉGIE

PLAN D'ACTION

ÉVALUATION

Missions

Rôle de référent sur la transition écologique

Accompagnement à l'émergence de projets

Communication et sensibilisation auprès des différents publics

Exemples d'Actions

Formation et labellisation aux éco-manifestations

Coordination du service de covoiturage BlaBlaCar Daily



Accusé de réception en préfecture
068-246800569-20260428-CC260428-090400-DE
Date de télétransmission : 11/05/2026
Date de réception préfecture : 11/05/2026

ÉNERGIE

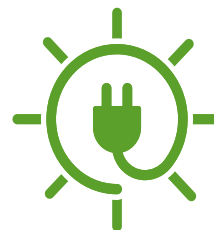

MOBILITÉ



AGRICULTURE



ALIMENTATION



QUALITÉ DE L'AIR



EAU / BIODIVERSITÉ



ACCOMPAGNEMENT - CLIMAT

Informations, conseils et accompagnement à la rénovation
du logement des particuliers et copropriétés



Rénovation énergétique | Sortie d'insalubrité
| Adaptation à la perte d'autonomie



Isolation | Ventilation | Mode de chauffage
| Confort d'été | Adaptation d'accès ...



Énergies renouvelables
solaire thermique/photovoltaïque, géothermie, biomasse



Aides financières
Ma Prime Rénov', Ma Prime Adapt', Ma Prime Logement
Décent, CEE, ...



Animations | Sensibilisation des publics



ESPACE
CONSEIL



France
Rénov'

Le service public pour mieux
rénover mon habitat

ESPACE CONSEIL FRANCE RENOV'

Service déployé par l'ANAH à l'échelle nationale et la CeA en Alsace,
avec le soutien de la Région Grand Est.

CONSEILS
TECHNIQUES

AIDES
FINANCIÈRES

ORIENTATION



Accompagnement des communes et communautés de communes du territoire du PETR pour des opérations d'économies d'énergie et de rénovation énergétique de leur patrimoine.

1 BILAN

Bilan du patrimoine, analyse des consommations

2 ACTIONS

Optimisation, programme de travaux, planification énergétique

3 AIDES FINANCIÈRES

Programmes de CEE (ACTEE), Climaxion, DSIL/DETR, FEDER ...

Exemples d'Actions

Étude sur le potentiel photovoltaïque des bâtiments communaux

Suivi des consommations des bâtiments communaux



LE CONSEIL EN ÉNERGIE

Accusé de réception en préfecture
068-246800569-20260428-CC260428-090400-DE
Date de télétransmission : 11/05/2026
Date de réception préfecture : 11/05/2026

Service créé par l'ADEME et mis en place
au PETR RVGB depuis 2018.

OBJECTIFS



OPTIMISER LA GESTION DE L'ÉNERGIE



LIMITER LES ÉMISSIONS DE GAZ À EFFET DE SERRE



RÉDUIRE LES CHARGES LIÉES À L'ÉNERGIE



AMÉLIORER LE CONFORT DES USAGERS

PROGRAMME LEADER

TYPE

Programme Européen

MISSION

Cofinancer des projets publics et privés sur le territoire

ACTIONS CIBLÉES

Projets innovants, ancrés localement, ayant une dimension collective, économique, sociale ou environnementale et s'inscrivant dans les 3 priorités.

PRINCIPE GÉNÉRAL

1€ de subvention publique génère **4€** de subvention LEADER (plafonds : 4 000 à 50 000€ d'aide)
20% d'autofinancement minimum sur le coût total du projet

Exemples d'Actions cofinancées

Développement d'une microbrasserie

Service de location de vélos électriques



Financé par
l'Union européenne



Accusé de réception en préfecture
069-246810560-20260428-CC260428-090400-DE
Date de télétransmission : 11/05/2026
Date de réception préfecture : 11/05/2026

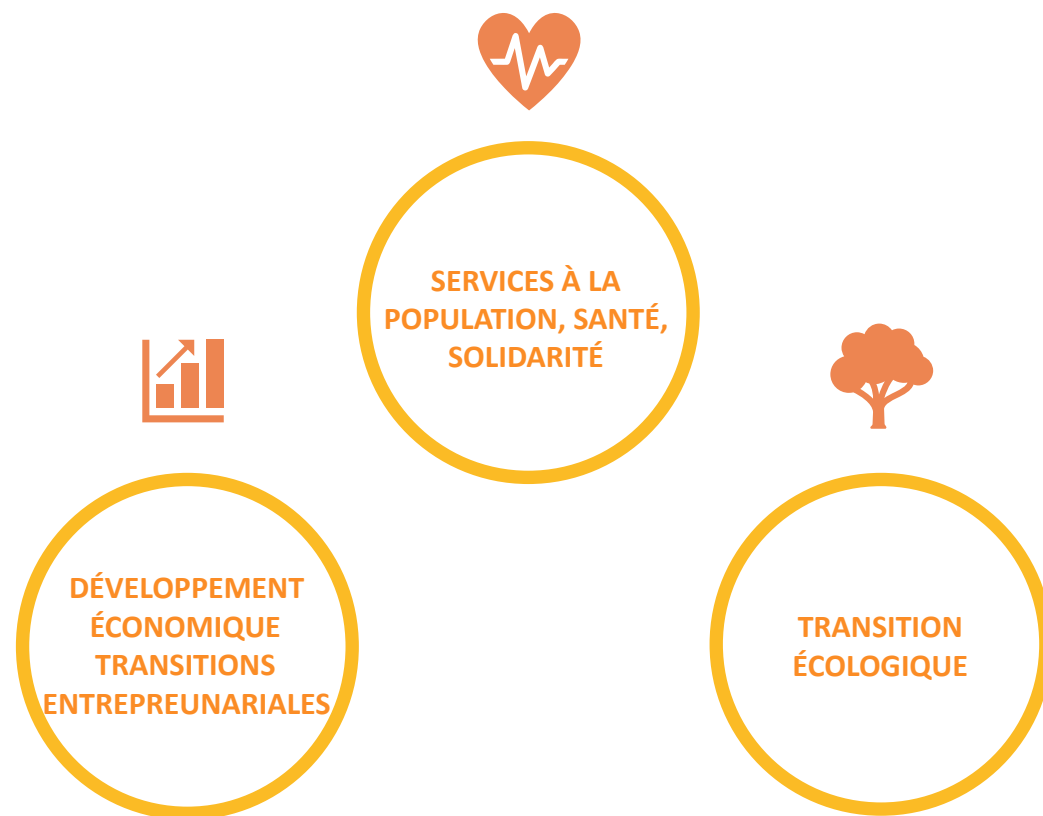

FINANCEMENT DU DÉVELOPPEMENT RURAL

PROGRAMME EUROPEEN LEADER RHIN VIGNOBLE GRAND BALLON

Fiche explicative – Comité de programmation

Le Programme LEADER Rhin-Vignoble-Grand Ballon en résumé :

- Des fonds européens
- Enveloppe : 1,060 M€
- Durée : 2023-2027
- 4 communautés de communes
- 68 communes
- 4 fiches-actions
- 4.000 à 50.000 € d'aide par projet
- 16 membres titulaires + 16 suppléants au comité de programmation

#innovation

#coopération

#partenariats

#ancrage_local

#emploi

#cohésion_sociale

#transition_climatique

VOTRE CONTACT :

Guillaume QUEVILLON

Animateur LEADER

PETR RVGB

170, rue de la République

68500 GUEBWILLER

03 89 83 71 90

leader@rvgb.fr

■ Le Programme LEADER

LEADER veut dire « Liaison Entre Actions de Développement de l'Economie Rurale ».

Il s'agit d'un programme européen issu du **Fonds Européen Agricole et de Développement de l'Espace Rural (FEADER)**, qui permet de **cofinancer** des **projets d'acteurs publics ou privés** s'inscrivant dans une démarche d'innovation, de **coopération**, de **mise en réseau** ou d'**expérimentation** de nouvelles formes de développement dans les territoires ruraux.

■ Le territoire Rhin Vignoble Grand Ballon

Les projets éligibles au programme LEADER doivent se situer dans le périmètre du PETR du Pays Rhin Vignoble Grand Ballon, qui regroupe les 4 communautés de communes : **Alsace Rhin Brisach**, **Centre Haut Rhin**, **Pays de Rouffach Vignobles et Châteaux** et **Région de Guebwiller**.



■ Thèmes de la stratégie locale

Le programme LEADER est défini sur la base d'une **stratégie locale de développement** visant à répondre aux **besoins identifiés** sur le territoire.

Les **thèmes retenus** sont les suivants :

1- Services à la population, santé et solidarité

*Services de proximité,
Initiatives sociales et solidaires
Accès au sport et à la culture
Accès aux soins*

2- Développement économique et transitions Entrepreneuriales

Economie locale (agriculture, tourisme, commerce et artisanat)

3- Transition écologique

*Filières alimentaires
Adaptation au changement climatique
Energies renouvelables*

4- Coopération

Coopération entre les territoires pourvu d'un GAL LEADER (en France ou en Europe)

■ Le Groupe d'Action Locale (GAL) et le comité de programmation

Qu'est-ce que le GAL

Le pilotage du programme LEADER est confié à un **Groupe d'Action Locale (GAL)** qui regroupe un ensemble de **partenaires publics et privés**. Le GAL est responsable de la gestion des fonds LEADER et de l'accompagnement des porteurs de projets. Il n'a pas d'existence juridique.

Rôle du PETR du Pays Rhin Vignoble Grand Ballon

- Porter juridiquement le GAL
- Animer le GAL et la stratégie sur le territoire, accompagner l'émergence de projets
- Instruire les dossiers de demande d'aide LEADER
- Assurer le suivi administratif et financier du programme

Le PETR intervient par délégation de la Région Grand Est, autorité de gestion du programme LEADER

Le Comité de Programmation

Le GAL est représenté par un comité de programmation, organe décisionnel, qui associe des acteurs œuvrant dans les thèmes couverts par la stratégie locale de développement, de manière égale :

- des **acteurs publics**, issus des **4 communautés de communes** du PETR
- des **acteurs privés** issus des **milieux socio-économiques** du territoire : associations, agriculteurs, artisans/commerçants, professionnels du tourisme, etc.

Composition du comité de programmation du GAL RVGB

32 membres réunis au sein de **2 collèges** et fonctionnant en binôme (titulaire + suppléant)

- Un **collège public** (8 titulaires + 8 suppléants) composé d'**élus** désignés sur le principe de la parité par les communautés de communes :
 - 1 binôme masculin (1 titulaire + 1 suppléant) et
 - 1 binôme féminin (1 titulaire + 1 suppléante)
- Un **collège privé** (8 titulaires + 8 suppléants) composé de **représentants socio-économiques** désignés par le PETR.

Rôle du comité de programmation

- **Sélectionner les projets** pouvant bénéficier de l'aide de manière objective, transparente et non discriminatoire, à partir d'une grille de sélection prédéfinie
- **Approuver le montant** de l'aide attribuée
- Assurer le **suiti et la mise en œuvre** du programme : évolution de la stratégie en fonction des besoins du territoire, ajustement du plan d'actions ou du plan financier...

Calendrier

4 à 6 réunions / an (organisées en alternance dans les 4 communautés de communes du territoire)
+ consultations écrites (par voie électronique).

